Sitios de la memoria de la ruta del esclavo en Paraguay

Nombre del sitio:

Kamba Kokue

Localización geográfica:

La comunidad *Kamba Kokue* se encuentra en la localidad de Paraguarí, departamento de Paraguarí, a 65 kilómetros de Asunción, por la ruta I.

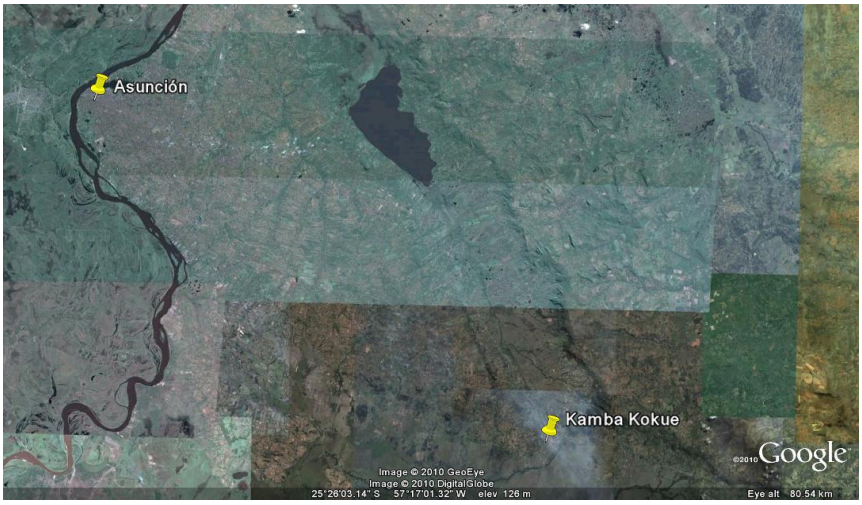

Historia y datos generales:

Paraguarí era una de las estancias que poseían los jesuitas del colegio de Asunción. Los jesuitas fueron expulsados del reino español en 1767 y en el colegio de Asunción y sus propiedades dicha expulsión se efectivizó en agosto de dicho año. De entre sus bienes más preciados encontramos no sólo a los 1.002 esclavos sino también las estancias de Paraguarí y San Lorenzo.

Para caracterizar a la estancia de Paraguarí nada mejor que la descripción que realizara el franciscano fray Pedro José de Parras en su visita a la zona, de paso para las misiones franciscanas de Caazapá y Yuty, en 1752: "De este pueblo [Itá] salimos el día 6, a las cuatro de la mañana y a las ocho y media teníamos andadas ocho leguas que hay hasta Paragua[r]y, que es una estancia opulentísima de los padres de la Compañía. Había en ella a la sazón cincuenta mil cabezas de ganado vacuno, con muchos caballos, yeguas y mulas; y lo que más admiración me causó, fue saber que en ella tenían los padres cuatrocientos

esclavos, entre grandes y chicos, divididos en diversos ranchos de las cinco leguas de tierra que la estancia tiene, a la cual rodean espesísimos bosques por la parte del oeste, sur y leste, y por la del norte hay una gran cordillera cortada de medio a medio de leste a oeste, y en aquel collado que forma la división de los dos montes, está la casa en que habitan los padres que administran la estancia." (Parras, 1943; p. 190).

Veinte años antes, el corregidor de Potosí, había dejado una caracterización no muy agradable para la Compañía de Jesús. A lo de opulentas, le agrega los calificativos de "pingüe" y "considerables posesiones de estancias, haciendas y terrenos." Luego de enumerar los productos de la estancia (ganados y granos) añade que los padres del colegio "tienen excesivamente más en el terreno del Paraguay que lo que gozan y les resta a todos los vecinos del Paraguay y su provincia, que se compondrá de diez mil vecinos capaces de llevar armas y lo menos de cincuenta mil españoles."(Anglés y Gortari, 1896, p. 86).

Insiste Anglés en la gran cantidad de maíz, trigo, cañas dulce (para el azúcar) que producen, que además de vender a los vecinos envían a Santa Fe y Buenos Aires, lo mismo con el tabaco.

Respecto a cómo se fue conformando la estancia de Paraguarí, todo comenzó un 11 de diciembre de 1620 cuando el general Francisco González de Santa Cruz les donó en el partido de Acahay un puesto de estancia de una legua por dos. A éste se le fue agregando otros terrenos y así ampliándose la estancia.

No es sencillo calcular el total de la superficie de la estancia. En un documento del Archivo General de la Nación de Buenos Aires, encontramos un texto del rector del colegio de Asunción, Antonio Miranda, en donde se describen los límites de la misma hacia mediados del siglo XVIII:

"Por este título adquirió el colegio lo primero las tierras de la Cordillera, que por el norte empiezan enfrente del cerro de Mbatoví, que está en Pirayú, y prosigue hasta la estancia de los Yaguarones más allá de Ibiembiré y así son más de cuatro leguas de frente, las que adquirió en la Cordillera y el fondo de ellas es muy cerca de dos leguas hacia el oriente porque (al tiempo de la posesión) no se midió sino que se dio al tanteo.

Después, siguiendo el contorno y saltando las tierras de Yariguaá Mini que tenían dueño tuvo lugar la merced en el Paraje de Yvycui y lugar en el Tapuitangua hasta llegar a los cerros de Acahay que no tenían dueño fuera del colegio y prosiguiendo el contorno de la

Legua de la merced saltó a las tierras de Carapeguá y se aplicaron al colegio hasta la estancia de Tavapy de los padres de Santo Domingo.”

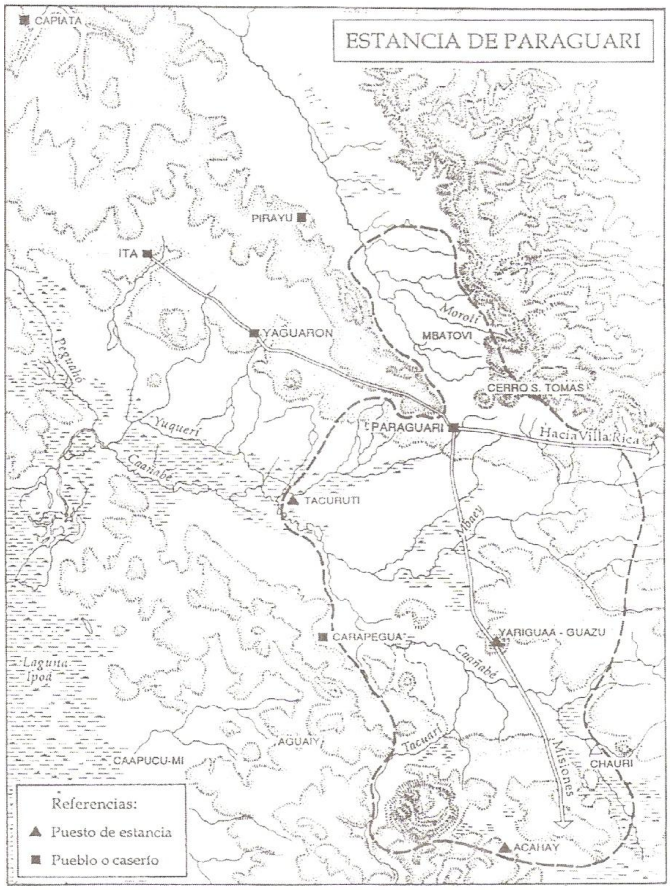

FUENTE: Ernesto Maeder, *Los bienes de los jesuitas*, p. 341.

Realizando un cálculo de las tierras recibidas llegaríamos a un total de 30 leguas cuadradas, lo que haría un total de 56.246 hectáreas. De cualquier manera, la superficie ocupada no es sólo grande sino que ocupa un lugar estratégico. Es paso obligado para ir hacia el sur, hacia Tavapy y las misiones jesuíticas, y hacia Villarrica.

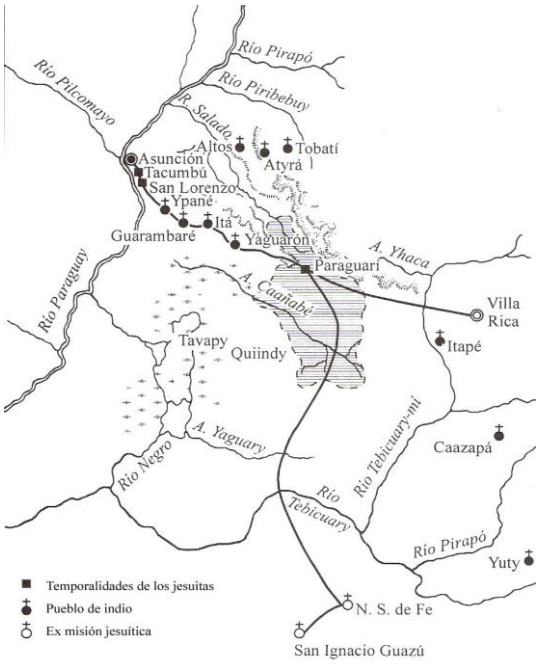

FUENTE: Ernesto Maeder, *Los bienes de los jesuitas*, p. 337.

Respecto a los esclavos de los jesuitas, sabemos que en 1767 fueron inventariados en el colegio de Asunción 388 esclavos, en la estancia de Paraguarí 530 y 84 en la estancia de San Lorenzo. En total, el número de esclavos alcanzaba a 1.002.

No tenemos una relación de la población del Paraguay discriminada étnicamente para estos años. Sin embargo, si tomamos los datos del censo de 1782, quince años más tarde de la expulsión, la población esclava de los jesuitas representaría más del 25% del total de los esclavos del Paraguay. Si a los esclavos de los jesuitas, les sumamos los más de 500 que tenían los mercedarios en su estancia de Areguá, más los de los dominicos, podemos afirmar sin temor a equivocarnos que más del 50% de los esclavos del Paraguay pertenecían a órdenes religiosas. Veamos ahora el proceso de la administración de los esclavos de la estancia de Paraguarí por los nuevos administradores tras la expulsión de la orden.

TABLA I
ESCLAVOS EN LA ESTANCIA DE PARAGUARÍ

1/8/1767-31/5/1771	519 fueron inventariados Más 5 que estaban en Asunción Más 6 que estaban ocultos	Menos 188 enviados para ser vendidos en Buenos Aires y en Asunción Menos 18 adultos muertos después del inventario hasta la tasación

	Más 12 nacidos hasta la tasación Más 89 nacidos después de la tasación	Menos 9 párvulos muertos desde el inventario hasta la tasación Menos 40 párvulos muertos desde la tasación
Total	631	255

Quedan 376 esclavos

Período	Había	Nacieron	murieron	almoneda	**Total**
En 1/6/1771	395[1]				395
1/6/1771-12/1/1772	395	13	5		403
12/1/1772-16/1/1773	403	22	14	77	334
16/1/1773-18/1/1774	334	13	7	181	159
18/1/1774-14/1/1775	159	4	1	94	68
14/1/1775-20/9/1775	68	1	1	68	0

FUENTE: AGN, sala IX, 22.8.1-22.9.1

TABLA II
DIVISIÓN EN EDAD Y GÉNERO DE LOS ESCLAVOS DE PARAGUARÍ AL MOMENTO DE LA EXPULSIÓN

	Varones	Mujeres	Total
Menores de 14	126	134	260
Entre 14 y 50	88	117	205
Mayores de 50	10	7	17
Totales	**224**	**258**	**482**

No es sencillo el análisis de la estancia de Paraguarí por varias razones. En primer lugar porque sería casi un sinsentido estudiarla al margen de las actividades del colegio mismo en Asunción. En la capital no vivían sólo jesuitas, sino también familias esclavas.

No era una estancia que sólo se autoabastecía, sin que también abastecía de ciertos productos a la ranchería del colegio asunceno. En los últimos meses antes de la expulsión (de noviembre hasta julio) se mandaban alrededor de 200 vacas mensualmente al colegio.

No sólo era ganado en pie lo que se llevaba, sino también productos elaborados a partir del ganado. Podemos ver lo enviado en los primeros meses de 1766: en enero se despachó al colegio 3 marquetas de cebo con 25@, una botija y 11 vejigas de grasa, 50 quesos, 4 suelas de las que allí se curtían; en marzo, dos botijas de grasa, 3 marquetas de cebo (no dice el peso) y 20 quesos.

[1] Se incluyen en la lista, 19 esclavos que pertenecían a la estancia de San Lorenzo.

Por supuesto que no sólo se dedicaban a la cría de ganado. Recordemos que vivían familia de esclavos, no sólo varones, y además de las huertas familiares se realizaban otro tipo de actividades. En 1766 se recogieron 200@ de algodón en la estancia, las cuales se hilaron todas; además, se habían tejido 700 varas de ovechará.[2]

Quizá podamos darnos incluso una idea más exacta de las actividades de los esclavos de la estancia de Paraguarí a través del informe que Salvador Cabañas le envía al Bucarelli el 31 de diciembre de 1767.

"Extracto de los negros que mantiene esta estancia de Paraguarí capaces de servicio, de los que se han inventariado entre sanos, viejos y enfermos y sus aplicaciones. Primeramente se entresacaron del número inventariado 89 varones.

Aplicaciones	Nº
En las estancias con sus capataces	43
En los telares de lienzo con sus muchachos para llenar carrillas	2
En la fragua	1
Un oficial de lomillos	1
Para matar reces, estaquear cueros de las que diariamente se matan para el consumo de la casa	3
Un cocinero de avanzada edad	1
Un mayordomo	1
Dos capataces de las chacras	2
Un fabricante de jabón, viejo	1
Otro viejo que cuida la tranquera que prohíbe la entrada al norte	1
Otro que cuida la chacra	1
Dos para cuidar la mita del gasto	2
Otro para la boyada	1
Enfermos y llagosos	8
	68
Los restantes que son 21 se han ocupado todo agosto en hacer sus chacras lo que se tuvo a bien a obviar varios inconvenientes. Y de ahí todo el mes de septiembre se aplicaron a la cosecha de caña y reforzar cercados que dividen la comunicación de los campos. El mes de octubre gastaron en hacer un corral fuerte de maderas grandes para asegurar el ganado alzado. Y el mes de noviembre y diciembre en cercar en otra para que los campos para asegurar animales divertidos fuera del campo de esta pertenencia y la burrada que se mantiene al presente en pastoreo. Y en poblar una nueva estancia con corrales y rodeos para el nuevo ganado que se ha cogido y se halla en pastoreo ya manso de número de 2.000 cabezas afuera de las del consumo. Y el mes de enero se pretende darle 8 días para coger los frutos de las chacras y el resto poner las sementeras del invierno. Y en lo sucesivo ser verá en lo que se han de ocupar que sea útil para el aumento de este caudal y son	21
	89
Los muchachos de 6 a 8 años son los siguientes, 52 que sirven en las once estancias que junto con los 42 grandes hacen	94
10 muchachos de 12 hasta 15, que se ocupan de camperos de los 21 en sus faenas	10

[2] Ovechará es una palabra en guaraní que significa pelo/lana de oveja. La construcción es *ovecha* + *rague* (oveja + pelo/lana). Los guaraníes no conocían la oveja, por eso *ovecha* es la guaranización de oveja. *Rague* se utiliza en general para referirse al pelo, y en cuando se trata de la oveja, a su lana.

Todas las mujeres casadas se aplican a las hilanzas y en las trasquilas a sus tiempos. Todas las muchachas de 8 hasta 15 años se dedican a carpir las chacras y demás que en ellas y en casa se ofrece."

Pareciera que la división de trabajos es clara: los varones con el ganado y al cultivo y cosecha de los productos de chacra; las mujeres con la hilanza y la carpida. Un producto que aparece entre las funciones y será importante en la vida de la estancia es la cosecha de la caña: azúcar y miel (además del aguardiente) serán los productos elaborados a partir de la caña.

Como vimos, la esclavatura se vendió en su totalidad por lo que todo daría para pensar que la población esclava se terminó en la zona de Paraguarí. Sin embargo, nos encontramos con la sorpresa que de acuerdo al censo que se realiza en 1782, la población parda en Paraguarí es de 418 personas, entre adultos y párvulos, mujeres y varones, el 44% de la población total.

TABLA III
POBLACIÓN EN PARAGUARÍ EN 1782

	Absoluto	%
Españoles	465	49,0
Indios	65	6,9
Negros y mulatos libres	231	24,4
Negros y mulatos esclavos	187	19,7
TOTAL	**948**	**100**

Nos encontramos entonces con una población que creció enormemente, y de acuerdo a los porcentajes de mujeres y de párvulos, con familias instaladas, tanto los españoles como los pardos. Paraguarí siguió creciendo en los años siguientes, y ya para 1799 la población se había duplicado.

TABLA IV
POBLACIÓN EN PARAGUARÍ EN 1799

Varones

	0-15	15-50	50-…	**Total**
Españoles	230	243	29	**502**
Mestizos	8	10	7	**25**
Indios	12	20	8	**40**
Pardos libres	112	60	9	**181**
Pardos esclavos	29	20	6	**55**

Morenos libres	20	19	7	**46**
Morenos esclavos	32	30	5	**67**
Total	443	402	71	**916**

Mujeres

	0-15	15-50	50-…	**Total**
Españolas	243	258	38	**539**
Mestizas	9	14	9	**32**
Indias	13	15	6	**34**
Pardas libres	109	50	9	**168**
Pardas esclavas	39	28	4	**71**
Morenas libres	26	19	7	**52**
Morenas esclavas	38	37	5	**80**
Total	477	421	78	**976**

	Absoluto	%
Españoles/as	1.041	55.0
Mestizos/as	57	3,0
Indios/as	74	4,0
Pardos/as y morenos/as libres	447	23,6
Pardos/as y morenos/as esclavos	273	14,4
TOTAL	1.892	100

FUENTE: AGN Fondo Lamas, 2.636, f. 76

En 30 años nos encontramos con un cambio radical de la zona de Paraguarí: pasó de tener 500 esclavos, los cuales fueron todos vendidos, a una población 'multiétnica'. Para 1846, último censo con el que contamos anterior a la guerra contra la triple alianza, vemos que la población si bien creció (2.597 personas) no lo hizo al ritmo que la general, pero comprobamos que la población esclava (380 personas) representando representando el mismo porcentaje que en 1799 (14,6 %).

Detalles y valores específicos:

A diferencia de Emboscada poco y nada se conserva de la presencia jesuita en Paraguarí. Sin embargo, una comunidad, la de *Kamba kokue* ('chacra de los negros', en guaraní) mantiene viva la presencia afrodescendiente en la región. Poseen una organización con el fin de recuperar su identidad.

No existen representaciones religiosas como las de los *kamba ra'anga* pero sí poseen sus fiestas patronales y conservan dos oratorios en su comunidad, que son Virgen de Caacupé y Virgen del Rosario.

Oratorio de Nuestra Señora del Rosario
Kamba kokue – Paraguarí
Foto de John M. Lipsky (www.personal.psu.edu/jml34/DSCN1118.JPG)

Por otro lado, la Asociación Afrodescendiente Kamba Kokue organiza desde el 2005 y año tras año el Festival del Kamba en donde se rememora la presencia esclava con músicas y danza. Siguiendo el ejemplo de Kamba Kua, existe también un grupo de baile del lugar.

Importancia del sitio para la memoria de la esclavitud y la presencia africana.

La comunidad de *Kamba kokue* y Paraguarí son muy importantes para la memoria de la esclavitud. Dos puntos están en cuestión, por un lado que las órdenes religiosas, y la iglesia en general, eran las poseedoras de esclavos más importantes de la provincia del Paraguay, y por otro lado que la actividad más importante a que los esclavos se dedicaban era a la actividad ganadera.

Si bien no existen vestigios arquitectónicos de esta presencia esclava, creemos igualmente que Paraguarí es el lugar ideal para instalar un museo de la esclavitud. El tema de las personas que llegaron esclavizadas al Paraguay no forma parte ni del imaginario social ni de los debates historiográficos, por lo que un museo de estas características instalaría el tema de una manera precisa.

Al existir una comunidad que se asume como afrodescendiente, se cuenta con un presencia testigo de lo que ese museo puede ofrecer.